



RELAZIONE DI MISSIONE
Anno 2021

ADA con
NAZIONALE

*Associazione Nazionale per la
Promozione Sociale – APS*

INFORMAZIONI GENERALI SULL'ENTE

L'ADA Con Nazionale -*Associazione Nazionale per la Promozione sociale* – APS è un Ente del Terzo Settore costituito nel 2019 ai sensi del D.LGS 3 luglio 2017 n. 117 (c.d. Codice del terzo settore). L'associazione è iscritta al Registro nazionale delle associazioni di promozione sociale di cui alla legge 7 dicembre 2000 n. 383, con il numero 209. È stata promossa dalla UIL-Pensionati e dalla Federazione ADA Nazionale-ODV con lo scopo di valorizzare la cittadinanza attiva delle persone anziane e si ispira ai principi dell'equità sociale e dell'inclusione, alla tutela dei diritti e alla cura dei beni comuni. Oggi ADA con Nazionale APS ha 4.865 iscritti e n. 60 sedi in tutta Italia e opera con un numero consistente di volontari. La nostra proposta associativa è rivolta in maniera prioritaria alla terza età, ma ricerca sempre il dialogo tra le generazioni.

Missione perseguita

La mission di ADA con Nazionale si fonda sul garantire un sistema a rete di persone che, prestando attività di volontariato, permettono di attivare e supportare attività di valorizzazione del ruolo degli anziani nella società, favorendone la partecipazione attiva e lo scambio intergenerazionale.

Attività di interesse generale di cui all'art. 5 richiamate nello Statuto

Per il raggiungimento delle proprie finalità, l'associazione esercita e organizza in via principale attività di interesse generale secondo quanto previsto dall'art 5 del Codice del Terzo Settore e successive modificazioni.

Le attività possono essere svolte anche tramite la gestione e/o conduzioni di impianti, strutture e locali, propri o di terzi, pubblici e privati, anche in collaborazione con soggetti Terzi.

Per il raggiungimento delle proprie finalità, l'Associazione esercita e organizza le seguenti attività:

- Assiste le associazioni territoriali affiliate all'Associazione avuto riguardo alle varie attività di promozione sociale e di servizi alle persone svolte dalle associazioni affiliate;
- Promuove, organizza e coordina i rapporti tra gli associati;
- Fornisce ogni forma di consulenza e supporto agli associati.

L'associazione può svolgere attività diverse, secondarie e strumentali rispetto alle attività di interesse generalati sensi dell'art. 6 del Codice del Terzo Settore e successive modificazioni, secondo criteri e limiti definiti dalla normativa vigente.

In particolare l'Associazione può svolgere attività di raccolta fondi al fine di finanziare le attività di interesse generale, sotto qualsiasi forma, anche in forma organizzata e continuativa e mediante sollecitazione al pubblico attraverso la cessione o erogazione di beni o servizi di modico valore, impiegando risorse proprie e di terzi, inclusi volontari e dipendenti, nel rispetto del disposto legislativo.

Sede legale ed operativa

Via Po 162, 00198 Roma, Tel. 06 48907327, e-mail segreteria@adaconnazionale.it, Codice Fiscale 96427700586 sito web. www.adaconnazionale.it, decreto iscrizione del registro nazionale delle associazioni di promozione sociale di cui alla legge 7 dicembre 2000 n. 383, numero 209

Attività svolte

Nell'anno 2021, anno che ha scosso il mondo intero per via della pandemia da Coronavirus, per l'associazione è stato un anno fondamentale, non solo perché vi è stato il riconoscimento di iscrizione al Registro nazionale delle Associazioni di Promozione Sociale, ma è stato anche un anno di rivisitazione di tutte le attività messe in essere dall'ADA con Nazionale. In particolare, tutte le attività sono state indirizzate in percorsi di sostegno agli anziani e alle loro famiglie colpite dal

Covid 19. È pur vero che, nel complesso, questa situazione ha ridotto il ventaglio di attività che l'associazione ha potuto svolgere nei precedenti. Detto questo, si segnalano le attività realizzate e quelle in fase di realizzazione che hanno subito un rallentamento per via, come già accennato, della pandemia.

- 1) Progetto dal titolo **MEDIA E COMUNICAZIONE II**. Le attività di progetto sono in continuazione con il progetto del precedente anno. Anche per il 2021 sono state realizzate attività di informazione e formazione sulle tematiche del mondo degli anziani. L'ADA, con le sue articolazioni territoriali, ha saputo cogliere con decisione il nesso fra comunicazione e sviluppo associativo, realizzando delle attività di comunicazione all'interno di uno spazio televisivo prodotto da "Canale 21". Con questa prima esperienza abbiamo raggiunto buoni risultati, ma occorre guardare avanti, fare di più, migliorare e crescere. La comunicazione è fondamentale.
- 2) Progetto Centro Sociale Camerino. **FORMAZIONE e VOLONTARIATO**. La formazione del volontariato si è caratterizzata sempre più per essere luogo, spazio, tempo di apprendimento per il volontariato attivo. L'ADA con Nazionale ritiene necessari lo sviluppo di attività formative per i propri volontari e quindi si è ritenuto che il Centro Sociale di Camerino possa diventare uno spazio fisico dove attivare percorsi di formazione coinvolgendo l'Università di Camerino. L'obiettivo è quello di qualificare sempre di più le attività dei nostri volontari.
- 3) Lo **SPORTELLLO ADA di LAMPEDUSA II**. Anche quest'anno l'ADA Con Nazionale ha collaborato alle attività di sostegno agli immigrati e ai cittadini, diventando una realtà consolidata capace di farsi carico di tutte le fragilità.
- 4) **ATTIVITÀ DI FORMAZIONE** per le "ADA con territoriali". L'associazione, consapevole di quanto sia importante, nell'ambito delle proprie attività, la gestione dei dati personali di tutta la rete associativa ha realizzato diversi corsi formativi per i responsabili privacy delle ADA con territoriali.
- 5) La **CASSETTA DEGLI ATTREZZI**. Si è trattato di un progetto teso a realizzare lo sviluppo territoriale delle ADA con e di altri Enti del Terzo Settore che intendono far parte della nostra rete nazionale. Questo progetto si è posto l'obiettivo di attivare azioni di promozione e radicamento territoriale dell'ADA con. Infatti, grazie a questa iniziativa sono state costituite nuove realtà che oggi fanno parte dell'ADA con Nazionale. Questo progetto avrà un seguito nei prossimi anni.
- 6) **DONAZIONE BAITA DI PINEROLO**. Grazie al gesto solidale da parte di un privato, l'ADA di Pinerolo Torino ha ricevuto in donazione una baita come riconoscimento del proprio operato sul territorio, immobile che amplierà considerevolmente la possibilità, da parte dell'associazione, di sostenere ulteriori attività in favore degli anziani.

I PROGETTI TERRITORIALI REALIZZATI DAGLI ORGANISMI ADERENTI ALLA RETE, SUDDIVISI PER REGIONI

ABRUZZO

ADA con ABRUZZO

Progetto "Festa dell'Autunno – Torneo Burraco – Soggiorni Termali e culturali"

L'Associazione si è prodigata nel porsi l'obiettivo, per il 2021, di attivarsi con diversi progetti volti all'integrazione della promozione sociale sul territorio, attraverso la proposta di attività culturali di vario stampo indirizzate specificatamente agli anziani.

ADA con VAL PESCARA

Progetto "Apertura Sportello Micologico"

Il progetto si fonda principalmente sulle relazioni intergenerazionali e lo scambio di competenze tra persone di fascia d'età diversa, accogliendo la collaborazione dell'AMB-AMEP (Associazione Micologica Bresadola – Associazione Micologica Pescarese delegazione Val Pescara). Un'iniziativa rivolta a tutti coloro che sono interessati alla raccolta funghi, al fine anche di acquisire l'autorizzazione regionale per la "Raccolta Funghi in Abruzzo"

Progetto "Acceleratore Culturale"

Progetto "Gemellaggio tra i Comuni di Bussi sul Tirino - Torre De' Passeri e Castelli "

Progetto "Produzione della Ceramica"

Progetto "Falegnameria e Restauro Mobili Antichi"

Progetto "Restauro Orologio Antichi a Pendolo e da Tavolo"

L'idea di raggruppare più progetti in un unico progetto nasce da una ricerca Archivistica condotta principalmente su documentazione inedita custodita presso l'Archivio Capitolare Valvese di San Pelino a Corfinio (AQ) e sui registri delle Nascite-Matrimoni e Morti degli Archivi Parrocchiali di Bussi sul Tirino (PE) – Torre De' Passeri (PE) e Castelli (TE). La natura dei documenti ha permesso di fondersi in un unico progetto, più progetti in nome della territorialità e folklore locale.

EMILIA ROMAGNA

ADA con RAVENNA

Progetto " Banca del Tempo"

In convenzione con il Comune di Cervia, l'ADA con Ravenna ha continuato, come negli anni passati, a promuovere le attività di scambio di tempo e di assistenza fra i soci, oltre ad impegnarsi a favorire rapporti di relazione fra i soci.

Progetto "Contrasto alla Solitudine - Mai Soli"

Autorizzato dalla Regione, il progetto è stato realizzato dall'associazione a Cervia, tenendo incontri formativi in presenza, dove sono stati presentati slide e video da relatori competenti, esperti in formazione e comunicazione e appartenenti allo stesso mondo associativo.

Progetto " Corso di CRISTALLO TERAPIA "

Gestito da un professionista esperto, il corso ha visto una buona partecipazione dei soci con l'obiettivo di scoprire e approfondire la conoscenza dei cristalli e le loro capacità terapeutiche.

LAZIO

ADA con RIETI

Progetto " Screening COVID19 "

L'attività si è svolta presso i locali del Centro Servizi della Uil di Rieti, in convenzione con uno studio medico e in relazione all'emergenza Covid. Sono stati eseguiti screening di rilevazione del Covid-19 utilizzando il metodo del test sierologico ricercando anticorpi specifici.

Progetto "Pulmino Amico per gli alunni della scuola dell'infanzia locale "

Con questo progetto, è stato attivato un servizio convenzionato per l'utilizzo del nostro pulmino al fine di trasportare gli alunni della scuola dell'infanzia.

LIGURIA

ADA con LA SPEZIA

Progetto " Nonno Vigile"

Il progetto ha promosso la figura dei "Nonni Vigile", che consistono in anziani volontari impegnati principalmente davanti le scuole materne, elementari e medie del comune locale con il compito di sorvegliare l'entrata e l'uscita dei bambini, controllare il territorio attorno alla scuola per prevenire,

grazie alla loro esperienza, eventuali problemi di assembramento di genitori e moderare i comportamenti degli automobilisti in prossimità degli edifici in questione.

Progetto "Siamo in Ascolto"

Le attività si sono sviluppate basandosi su un'offerta di servizi quale la consegna della spesa e/o dei farmaci a domicilio, l'accompagnamento per visite mediche o terapie presso strutture sanitarie e uno sportello, attivo telefonicamente, di supporto psicologico.

Progetto " Il Nostro Giardino"

Il progetto si è occupato di fornire attività di vigilanza, di carattere culturale, ricreativo e sociale volto alla manutenzione di spazi, edifici e verde pubblici, cunette e scarpate stradali, alberi e vegetazione lungo le strade e i sentieri.

ADA con SAVONA

Progetto " Noi e L'Altro Mai più Solo"

Sono stati assicurati, all'interno del progetto, attività di assistenza sociale nei confronti delle persone anziane, dei disabili e di tutti coloro che versano in situazioni di disagio, fisico e psichico e che non siano in grado di porre in essere liberamente ed autonomamente gli atti quotidiani della vita.

LOMBARDIA

ADA con Area METROPOLITANA e MILANO

Sono state promosse attività di accompagnamento presso strutture ospedaliere per visite specialistiche, di sostegno per commissioni di prima necessità e di collaborazione con le scuole primarie per trasportare i bambini in occasione di uscite scolastiche con mezzi e veicoli completamente gratuiti.

MARCHE

ADA con CAMERINO

Progetto "Attività ricreativa per Anziani"

Progetto a sostegno dell'integrazione, del contrasto all'isolamento e della convivialità tra gli anziani.

Progetto "Camminata lungo la via Lauretana da Camerino a Morro"

Iniziativa svolta per integrare attività fisica all'aperto e socializzazione in supporto della terza età.

Progetto "Gita culturale e culinaria a san Benedetto del Tronto"

E' stata organizzata, nell'ambito del progetto, una gita a San Benedetto del Tronto per condividere le bellezze locali e culinarie del territorio e per coinvolgere anche chi momentaneamente non può più permettersi di guidare in modo autonomo o chi invece non può permetterlo a livello economico.

PIEMONTE

ADA con ALESSANDRIA

Progetto "Soggiorno Sardegna Baia Di Conte"

Soggiorno in Sardegna, progetto rivolto a soci e familiari per poter condividere momenti di svago e supporto verso i bisogni della fascia di popolazione più anziana.

ADA con ASTI

Progetto "Corso base Computer AMICO"

Supportare gli anziani e fornire nozioni di base affinché possano utilizzare il computer tramite esercitazioni, guide di accesso al mondo di Internet, Google e di servizi online quale il portale Inps.

ADA con ASTI (sede Nizza Monferrato)

Progetto "Pranzo a base di funghi e visita al castello di Fossano"

Per valorizzare le bellezze locali e culinarie del territorio e per coinvolgere anche chi momentaneamente non può più permettersi di guidare autonomamente, è stato organizzato un pranzo con prodotti tipici unitamente a una visita a uno degli edifici più importanti culturalmente della zona.

ADA con ASTI (sede corso Alessandria)

Progetto "Mercatini di Natale candele a Candelara e presepi di Sabbia"

Al fine di condividere il patrimonio culturale locale e per coinvolgere anche chi si trova in condizione di non poter più permettersi di guidare autonomamente, l'associazione ha organizzato, provvedendo a modalità agibili di spostamento, attività di visita e valorizzazione all'interno del territorio di riferimento.

ADA con Del CANAVESE

Targa commemorativa a memoria del Pres. Alberto Valtorta Visita mostra Monet

Progettazione e realizzazione di pannelli in ceramica con il ritratto fotografico elaborato e applicato a decalcomania del Pres. Alberto Valtorta, con approfondimenti sulla tecnologia dei materiali e dei percorsi produttivi atti alla realizzazione della targa stessa.

Progetto Laboratorio di cucina nonno/bimbo "Creiamo con i nonni"

Progetto di visual food, ovvero l'arte di realizzare pietanze gradevoli sia al palato sia sul piano estetico, che ha coinvolto nonni e nipoti, favorendo l'incontro tra generazioni, in un coinvolgente progetto di cucina creativa.

Gita MAGNA CHARTA e gita a VERCELLI

Con l'obiettivo di riscoprire le bellezze del territorio, sia artistiche che culinarie, sono state promosse attività turistiche, tenendo conto, nella realizzazione, anche del coinvolgimento di chi potrebbe avere difficoltà nella deambulazione autonoma.

Gita TORINO ROUGE

Il progetto è stato sostenuto al fine di scoprire un lato meno noto di Torino, attraverso splendidi palazzi ed ex quartieri a luci rosse liberamente ispirandosi al libro "Bordelli torinesi" di Massimo Centini. La visita è dedicata a riportare in vita il volto di un mondo ormai scomparso, obiettivo reso possibile anche grazie alle rappresentazioni della compagnia Mal dei Fiori di neoarcheoteatro.

Progetto "Biblio on the road. Contagiati dalla lettura"

Le associazioni Ada con hanno tra i loro obiettivi il sostegno ad attività rivolte ai diritti degli anziani e a fasce della popolazione svantaggiate, così come è stato proposto nell'ambito del bando in oggetto, sostenendo con un cofinanziamento il progetto volto a sostenere iniziative culturali e sociali con particolare riguardo verso il valore formativo della lettura.

ADA con NOVARA PIEMONTE ORIENTALE

Soggiorno Marino presso Cattolica (RN)

Soggiorno Montano presso Andalo (TN)

Festa dei Tesserati con gita a Barolo e Carru'

Questo insieme di iniziative, rivolte agli anziani per condividere con loro le bellezze locali e culinarie del territorio, sono state promosse in un'ottica di socializzazione e con l'obiettivo di coinvolgere gli anziani in attività ludiche e turistiche nelle zone limitrofe all'associazione.

PUGLIA

ADA con SALENTO

Progetto " Truffe Raggiri e Sofisticazioni"

Il progetto intende produrre una campagna informativa e di sensibilizzazione alle truffe e raggiri verso i consumatori, specie per quelli collocabili nelle fasce deboli della popolazione.

Progetto corso di formazione " Persone Anziane Telematiche"

L'iniziativa svolta nell'ambito di questo progetto è stata un corso dedicato alla conoscenza e all'uso delle tecnologie dell'informazione e della comunicazione, condotto con l'ausilio di operatori competenti nel settore.

Progetto corso di formazione "Identità Digitale e Accesso ai Servizi della PA"

Progetto incentrato sull'uso delle tecnologie dell'informazione e della comunicazione e sulle competenze e modalità d'accesso ai servizi digitali della Pubblica Amministrazione.

Progetto "Diritti degli Anziani"

Sportello legale al quale poter ottenere informazioni su tutela del patrimonio, amministratore di sostegno e tutte quelle indicazioni per richiedere l'invalidità e tutelare le truffe.

Progetto "Problemi Sociali degli Anziani"

Centro di ascolto per anziani e pronta assistenza sociale e fiscale alla persona.

TRENTINO ALTO ADIGE

ADA con BOLZANO

Progetto "Corso digitalizzazione SPID "

Servizio di consulenza ed assistenza per favorire la digitalizzazione della cittadinanza in terza età.

Soggiorno marino presso Gatteo a mare

Soggiorno Termale presso Montegrotto Terme/ Abano terme

Soggiorno montano presso Ziano di Fiemme (TN)

Tour del Lazio

Tour del Friuli

Soggiorni e gite per condividere le bellezze locali e culinarie del territorio e per coinvolgere i partecipanti organizzando quotidianamente attività ricreative.

SICILIA

ADA con CATANIA

Progetto "Aiuto Prenotazione Vaccino "

Progetto "Aiuto Sostegno agli anziani COVID 19 "

Progetti svolti dai volontari in contrasto alla situazione emergenziale da Covid-19, basati sull'assistenza domiciliare e sulla facilitazione nella prenotazione dei vaccini.

ADA con LAMPEDUSA

Scoprire e rivisitare Lampedusa e Linosa nella terza età

Il progetto di valenza culturale, socio e turistico è rivolto a tutte quelle persone della terza età che trovano difficoltà nel rivisitare luoghi e situazioni vissute nell'infanzia, persone che ad oggi, per motivi di diversa natura, non hanno potuto permettersi attività del genere.

Progetto "Centro Ascolto in Lockdown"

Il progetto ha messo a disposizione volontari che, durante i momenti critici della pandemia e nel periodo successivo, si sono messi a disposizione dei cittadini in difficoltà, supportandoli nei bisogni quotidiani.

ADA con PALERMO

Progetto " Formazione Multimediale"

Il progetto è rivolto ad anziani e pensionati per introdurli ai nuovi mezzi di comunicazione multimediale e, soprattutto, per renderli maggiormente indipendenti nelle operazioni relative a

pensioni, bonifici, conti correnti e relative comunicazioni per via telematica nonché nei rapporti interpersonali con medici di base e interlocuzioni con il SSN.

VENETO

ADA con PADOVA

Mostra " Il Sindacato Riformista Italiano 1861-1927"

Visita guidata alla mostra e pranzo di convivialità.

Convegno sulla Maternità " E' un Paese per Madri? Maternità e Lavoro nel 2021"

Partecipazione al convegno e pranzo di convivialità.

ADA con ROVIGO

Progetto " Anziani Meno Soli "

Progetto " Sportello Integrato "

Progetto "corso digitalizzazione SPID "

Progetti ideati e svolti a partire dal concetto, necessario, di invecchiamento attivo, con la finalità di aiutare le persone anziane informandole ed insegnando loro l'uso delle nuove tecnologie.

ADA con TREVISO

Progetto " Il Trasporto Sociale"

Progetto "Aiuto Sostegno agli anziani COVID 19 "

Le attività principalmente svolte sono in aiuto delle persone più bisognose per l'emergenza Covid 19, sia per il trasporto sanitario sia il trasporto ludico, in un'ottica di sostegno agli anziani e assistenza.

ADA con VERONA

Progetto " Ripristino campi da Bocce presso l'ospedale Santa Giuliana a Verona"

Il progetto si è occupato della risistemazione dei campi da bocce, fermi e inutilizzati da tempo, riportandoli a luce. Ora sono in funzione e costituiscono un sano svago per i pazienti.

Progetto "Forniture Medicali alla CA'DEI NONNI" dopo incendio

A seguito dell'incendio abbiamo fornito delle attrezzature mediche per ripristinare quelle che sono andate perdute nell'incendio, in collaborazione con la Dirigenza della struttura.

ADA con VICENZA

Progetto "Giornate della Solidarietà"

Partecipazione alla giornata della solidarietà che ha visto un contributo dell'associazione in favore dell'emporio solidale, attivo nell'assicurare pasti alle famiglie in difficoltà economica.

Donazione veicolo per trasporto pazienti Progetto "STACCO"

Donazione di un veicolo per il trasporto dei pazienti e delle persone in difficoltà.

UMBRIA

ADA con UMBRIA

Progetto "Portieri di Quartieri"

Progetto che ha permesso la realizzazione di un restauro completo delle panchine del parco cittadino, l'abbellimento delle aree giochi per i bambini e ulteriori attività basate sulla conoscenza delle metodologie di piantamento e del rinnovo delle piante stesse.

Progetto "Lettura di poesie nel Parco"

Grazie al progetto, si sono potuti organizzare a più riprese gli incontri pubblici di lettura ad alta voce, presentazioni di libri, attività di istruzioni di recitazione, letture e poesie condivise, volte alla conoscenza e alla frequentazione del parco allo stesso tempo.

Progetto "Integrazione e incontri tra le Generazioni a confronto"

Si è collaborato alla realizzazione di attività realizzate presso il Parco della Pescaia, luogo che ha favorito incontri e integrazione tra generazioni.

Progetto "Corso digitalizzazione"

Il progetto è rivolto ad anziani e pensionati per introdurli ai nuovi mezzi di comunicazione multimediale e, in particolar modo, per renderli più indipendenti.

Per la realizzazione delle attività sopra descritte, le Associazioni ADA con hanno messo a disposizione risorse umane, strumentali e mezzi finanziari anche proprie, oltre che dei soci.

INFORMAZIONI SULLA PARTECIPAZIONE DEGLI ASSOCIATI ALLA VITA DELL'ENTE

L'associazione "**ADA con per la promozione sociale-APS**", è organizzata a livello Nazionale con l'Assemblea dei Soci. Il Consiglio Direttivo è composto da 7 soci in rappresentanza delle varie Regioni e da un Ufficio di Presidenza.

Il modello organizzativo delle Regioni e delle Province ricalca l'organizzazione nazionale.

ORGANIGRAMMA

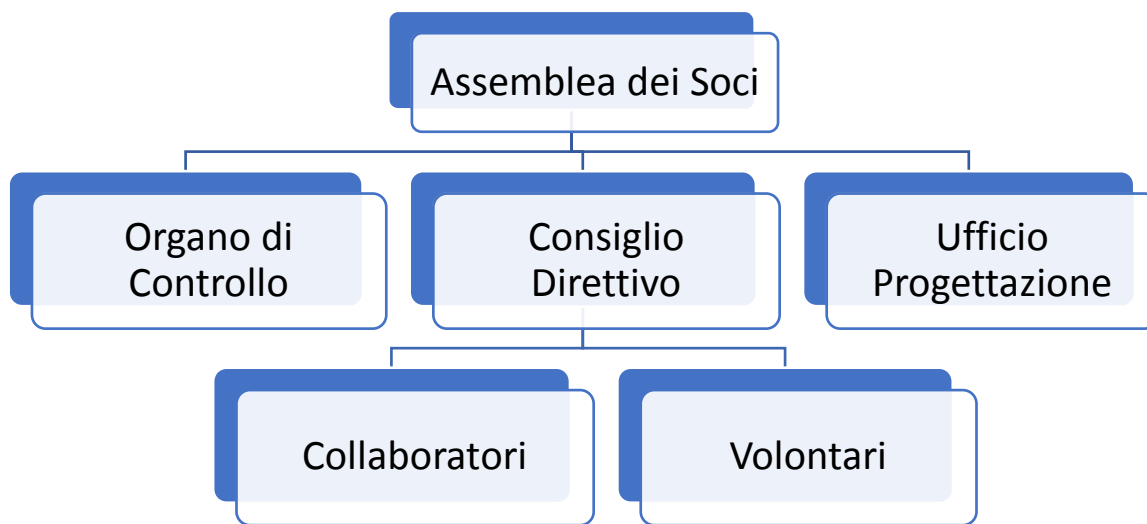

COMPOSIZIONE CONSIGLIO DIRETTIVO

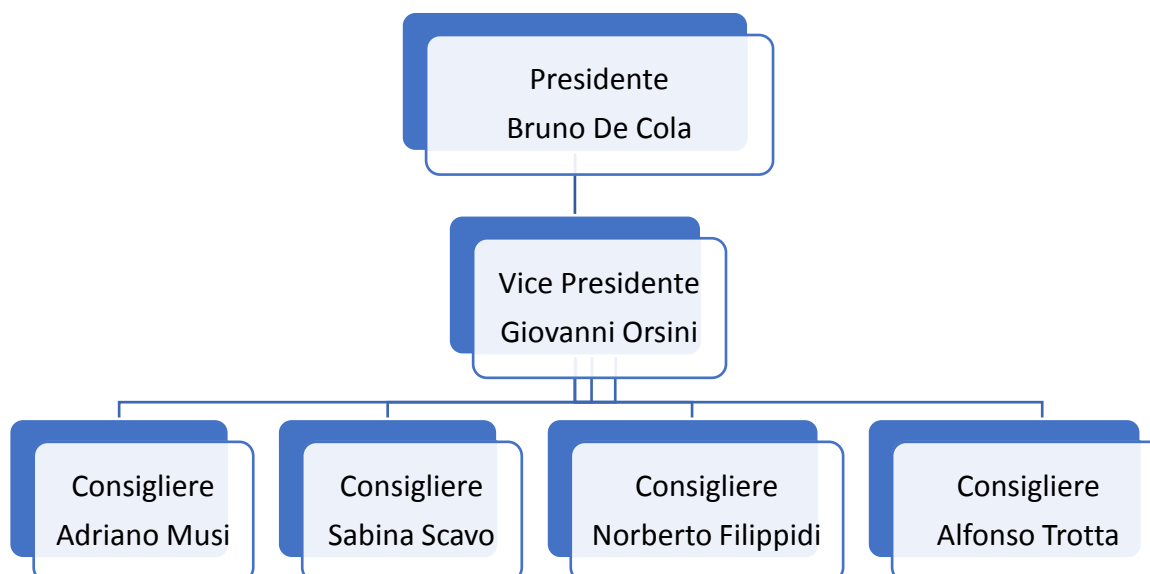

BILANCIO

- Patrimoniale
- Gestionale
- Analisi delle principali componenti del rendiconto gestionale

STATO PATRIMONIALE ATTIVO		
A) Quote associative o apporti ancora dovuti	0	0
B) Immobilizzazioni		
I - Immobilizzazioni immateriali		
1) Costi di impianto e di ampliamento	458	688
2) Costi di sviluppo	0	0
3) Diritti di brevetto industriale e diritti di utilizzazione delle opere dell'ingegno	0	0
4) Concessioni, licenze, marchi e diritti simili	0	0
5) Avviamento	0	0
6) Immobilizzazioni in corso e acconti	0	0
7) Altre	0	0
Totale immobilizzazioni immateriali	458	688
II - Immobilizzazioni materiali		
1) Terreni e fabbricati	9.566	0
2) Impianti e macchinari	0	0
3) Attrezzature	0	0
4) Altri beni	3.680	0
5) Immobilizzazioni in corso e acconti	0	0
Totale immobilizzazioni materiali	13.246	0
III - Immobilizzazioni finanziarie		
1) Partecipazioni in		
a) Imprese controllate	0	0
b) Imprese collegate	0	0
c) Altre imprese	0	0
Totale partecipazioni	0	0
2) Crediti		
a) Verso imprese controllate		
Esigibili entro l'esercizio successivo	0	0
Esigibili oltre l'esercizio successivo	0	0
Totale crediti verso imprese controllate	0	0
b) Verso imprese collegate		
Esigibili entro l'esercizio successivo	0	0
Esigibili oltre l'esercizio successivo	0	0
Totale crediti verso imprese collegate	0	0
c) Verso altri enti del Terzo settore		
Esigibili entro l'esercizio successivo	0	0
Esigibili oltre l'esercizio successivo	0	0
Totale crediti verso altri enti del Terzo settore	0	0
d) Verso altri		
Esigibili entro l'esercizio successivo	0	0
Esigibili oltre l'esercizio successivo	0	0

Totale crediti verso altri	0	0
Totale crediti	0	0
3) Altri titoli	0	0
Totale immobilizzazioni finanziarie	0	0
Totale immobilizzazioni (B)	13.704	688
C) Attivo circolante		
I - Rimanenze		
1) Materie prime, sussidiarie e di consumo	0	0
2) Prodotti in corso di lavorazione e semilavorati	0	0
3) Lavori in corso su ordinazione	0	0
4) Prodotti finiti e merci	0	0
5) Acconti	0	0
Totale rimanenze	0	0
II - Crediti		
1) Verso utenti e clienti		
Entro l'esercizio successivo	0	0
Esigibili oltre l'esercizio successivo	0	0
Totale crediti verso utenti e clienti	0	0
2) Verso associati e fondatori		
Esigibili entro l'esercizio successivo	0	0
Esigibili oltre l'esercizio successivo	0	0
Totale crediti verso associati e fondatori	0	0
3) Verso enti pubblici		
Esigibili entro l'esercizio successivo	0	0
Esigibili oltre l'esercizio successivo	0	0
Totale crediti verso enti pubblici	0	0
4) Verso soggetti privati per contributi		
Esigibili entro l'esercizio successivo	0	0
Esigibili oltre l'esercizio successivo	0	0
Totale crediti verso soggetti privati per contributi	0	0
5) Verso enti della stessa rete associativa		
Esigibili entro l'esercizio successivo	0	0
Esigibili oltre l'esercizio successivo	0	0
Totale crediti verso enti della stessa rete associativa	0	0
6) Verso enti del Terzo settore		
Esigibili entro l'esercizio successivo	47.000	0
Esigibili oltre l'esercizio successivo	0	0
Totale crediti verso enti del Terzo settore	47.000	0
7) Verso imprese controllate		
Esigibili entro l'esercizio successivo	0	0
Esigibili oltre l'esercizio successivo	0	0
Totale crediti verso imprese controllate	0	0
8) Verso imprese collegate		

Esigibili entro l'esercizio successivo	0	0
Esigibili oltre l'esercizio successivo	0	0
Totale crediti verso imprese collegate	0	0
9) Crediti tributari		
Esigibili entro l'esercizio successivo	0	0
Esigibili oltre l'esercizio successivo	0	0
Totale crediti tributari	0	0
10) Da 5 per mille		
Esigibili entro l'esercizio successivo	0	0
Esigibili oltre l'esercizio successivo	0	0
Totale crediti da 5 per mille	0	0
11) Imposte anticipate	0	0
12) Verso altri		
Esigibili entro l'esercizio successivo	0	0
Esigibili oltre l'esercizio successivo	0	0
Totale crediti verso altri	0	0
Totale crediti	47.000	0
III - Attività finanziarie che non costituiscono immobilizzazioni		
1) Partecipazioni in imprese controllate	0	0
2) Partecipazioni in imprese collegate	0	0
3) Altri titoli	0	0
Totale attività finanziarie che non costituiscono immobilizzazioni	0	0
IV - Disponibilità liquide		
1) Depositi bancari e postali	56.579	141.149
2) Assegni	0	0
3) Danaro e valori in cassa	0	0
Totale disponibilità liquide	56.579	141.149
Totale attivo circolante (C)	103.579	141.149
D) Ratei e risconti attivi	0	0
TOTALE ATTIVO	117.283	141.837
STATO PATRIMONIALE PASSIVO		
A) Patrimonio netto		
I - Fondo di dotazione dell'ente	0	0
II - Patrimonio vincolato		
1) Riserve statutarie	0	0
2) Riserve vincolate per decisione degli organi istituzionali	0	0
3) Riserve vincolate destinate da terzi	0	0
Totale patrimonio vincolato	0	0
III - Patrimonio libero		
1) Riserve di utili o avanzi di gestione	11.688	3.337
2) Altre riserve	9.566	0

Totale patrimonio libero	21.254	3.337
IV - Avanzo/disavanzo d'esercizio	550	8.351
Totale Patrimonio Netto	21.804	11.688
B) Fondi per rischi e oneri		
1) Per trattamento di quiescenza e obblighi simili	0	0
2) Per imposte, anche differite	0	0
3) Altri	0	0
Totale fondi per rischi ed oneri	0	0
C) Trattamento di fine rapporto di lavoro subordinato	0	0
D) Debiti		
1) Debiti verso banche		
Esigibili entro l'esercizio successivo	0	0
Esigibili oltre l'esercizio successivo	0	0
Totale debiti verso banche	0	0
2) Debiti verso altri finanziatori		
Esigibili entro l'esercizio successivo	0	0
Esigibili oltre l'esercizio successivo	0	0
Totale debiti verso altri finanziatori	0	0
3) Debiti verso associati e fondatori per finanziamenti		
Esigibili entro l'esercizio successivo	0	0
Esigibili oltre l'esercizio successivo	0	0
Totale debiti verso associati e fondatori per finanziamenti	0	0
4) Debiti verso enti della stessa rete associativa		
Esigibili entro l'esercizio successivo	0	0
Esigibili oltre l'esercizio successivo	0	0
Totale debiti verso enti della stessa rete associativa	0	0
5) Debiti per erogazioni liberali condizionate		
Esigibili entro l'esercizio successivo	0	0
Esigibili oltre l'esercizio successivo	0	0
Totale debiti per erogazioni liberali condizionate	0	0
6) Acconti		
Esigibili entro l'esercizio successivo	0	0
Esigibili oltre l'esercizio successivo	0	0
Totale acconti	0	0
7) Debiti verso fornitori		
Esigibili entro l'esercizio successivo	5.893	9.637
Esigibili oltre l'esercizio successivo	0	0
Totale debiti verso fornitori	5.893	9.637
8) Debiti verso imprese controllate e collegate		
Esigibili entro l'esercizio successivo	0	0
Esigibili oltre l'esercizio successivo	0	0
Totale debiti verso imprese controllate e collegate	0	0

9) Debiti tributari		
Esigibili entro l'esercizio successivo	1.998	0
Esigibili oltre l'esercizio successivo	0	0
Totale debiti tributari	1.998	0
10) Debiti verso istituti di previdenza e di sicurezza sociale		
Esigibili entro l'esercizio successivo	0	0
Esigibili oltre l'esercizio successivo	0	0
Totale debiti verso istituti di previdenza e di sicurezza sociale	0	0
11) Debiti verso dipendenti e collaboratori		
Esigibili entro l'esercizio successivo	0	0
Esigibili oltre l'esercizio successivo	0	0
Totale debiti verso dipendenti e collaboratori	0	0
12) Altri debiti		
Esigibili entro l'esercizio successivo	86.438	120.162
Esigibili oltre l'esercizio successivo	0	0
Totale altri debiti	86.438	120.162
Totale debiti	94.329	129.799
E) Ratei e risconti passivi	1.150	350
TOTALE PASSIVO	117.283	141.837
RENDICONTO GESTIONALE		
ONERI E COSTI		
A) Costi e oneri da attività di interesse generale		
1) Materie prime, sussidiarie, di consumo e di merci	0	0
2) Servizi	82.275	130.584
3) Godimento beni di terzi	0	0
4) Personale	0	0
5) Ammortamenti	638	229
5bis) Svalutazioni delle immobilizzazioni materiali ed immateriali	0	0
6) Accantonamenti per rischi ed oneri	0	0
7) Oneri diversi di gestione	4.478	2.764
8) Rimanenze iniziali	0	0
9) Accantonamento a riserva vincolata per decisione degli organi istituzionali	0	0
10) Utilizzo riserva vincolata per decisione degli organi istituzionali	0	0
Totale costi e oneri da attività di interesse generale	87.391	133.577
B) Costi e oneri da attività diverse		
1) Materie prime, sussidiarie, di consumo e di merci	0	0
2) Servizi	0	0
3) Godimento beni di terzi	0	0

4) Personale	0	0
5) Ammortamenti	0	0
5bis) Svalutazioni delle immobilizzazioni materiali ed immateriali	0	0
6) Accantonamenti per rischi ed oneri	0	0
7) Oneri diversi di gestione	0	0
8) Rimanenze iniziali	0	0
Totale costi e oneri da attività diverse	0	0
C) Costi e oneri da attività di raccolta fondi		
1) Oneri per raccolte fondi abituali	0	0
2) Oneri per raccolte fondi occasionali	0	0
3) Altri oneri	0	0
Totale costi e oneri da attività di raccolta fondi	0	0
D) Costi e oneri da attività finanziarie e patrimoniali		
1) Su rapporti bancari	234	201
2) Su prestiti	0	0
3) Da patrimonio edilizio	0	0
4) Da altri beni patrimoniali	0	0
5) Accantonamenti per rischi ed oneri	0	0
6) Altri oneri	0	0
Totale costi e oneri da attività finanziarie e patrimoniali	234	201
E) Costi e oneri di supporto generale		
1) Materie prime, sussidiarie, di consumo e di merci	0	0
2) Servizi	12.084	11.466
3) Godimento beni di terzi	0	0
4) Personale	0	0
5) Ammortamenti	0	0
5bis) Svalutazioni delle immobilizzazioni materiali ed immateriali	0	0
6) Accantonamenti per rischi ed oneri	0	0
7) Altri oneri	0	0
8) Accantonamento a riserva vincolata per decisione degli organi istituzionali	0	0
9) Utilizzo riserva vincolata per decisione degli organi istituzionali	0	0
Totale costi e oneri di supporto generale	12.084	11.466
Totale oneri e costi	99.709	145.244
PROVENTI E RICAVI		
A) Ricavi, rendite e proventi da attività di interesse generale		
1) Proventi da quote associative e apporti dei fondatori	3.277	3.095
2) Proventi dagli associati per attività mutuali	0	0

3) Ricavi per prestazioni e cessioni ad associati e fondatori	0	0
4) Erogazioni liberali	97.000	150.000
5) Proventi del 5 per mille	0	0
6) Contributi da soggetti privati	0	0
7) Ricavi per prestazioni e cessioni a terzi	0	0
8) Contributi da enti pubblici	0	0
9) Proventi da contratti con enti pubblici	0	0
10) Altri ricavi, rendite e proventi	0	500
11) Rimanenze finali	0	0
Totale ricavi, rendite e proventi da attività di interesse generale	100.277	153.595
Avanzo/disavanzo attività di interesse generale (+/-)	12.886	20.018
B) Ricavi, rendite e proventi da attività diverse		
1) Ricavi per prestazioni e cessioni ad associati e fondatori	0	0
2) Contributi da soggetti privati	0	0
3) Ricavi per prestazioni e cessioni a terzi	0	0
4) Contributi da enti pubblici	0	0
5) Proventi da contratti con enti pubblici	0	0
6) Altri ricavi, rendite e proventi	0	0
7) Rimanenze finali	0	0
Totale ricavi, rendite e proventi da attività diverse	0	0
Avanzo/disavanzo attività diverse (+/-)	0	0
C) Ricavi, rendite e proventi da attività di raccolta fondi		
1) Proventi da raccolte fondi abituali	0	0
2) Proventi da raccolte fondi occasionali	0	0
3) Altri proventi	0	0
Totale ricavi, rendite e proventi da attività di raccolta fondi	0	0
Avanzo/disavanzo attività di raccolta fondi (+/-)	0	0
D) Ricavi, rendite e proventi da attività finanziarie e patrimoniali		
1) Da rapporti bancari	0	0
2) Da altri investimenti finanziari	0	0
3) Da patrimonio edilizio	0	0
4) Da altri beni patrimoniali	0	0
5) Altri proventi	0	0
Totale ricavi, rendite e proventi da attività finanziarie e patrimoniali	0	0
Avanzo/disavanzo attività finanziarie e patrimoniali (+/-)	-234	-201
E) Proventi di supporto generale		
1) Proventi da distacco del personale	0	0

2) Altri proventi di supporto generale	0	0
Totale proventi di supporto generale	0	0
Totale proventi e ricavi	100.277	153.595
Avanzo/disavanzo d'esercizio prima delle imposte (+/-)	568	8.351
Imposte	18	0
Avanzo/disavanzo d'esercizio (+/-)	550	8.351
COSTI E PROVENTI FIGURATIVI		
Costi figurativi		
1) Da attività di interesse generale	0	0
2) Da attività diverse	0	0
Totale costi figurativi	0	0
Proventi figurativi		
1) Da attività di interesse generale	0	0
2) Da attività diverse	0	0
Totale proventi figurativi	0	0

ANALISI DELLE PRINCIPALI COMPONENTI DEL RENDICONTO GESTIONALE

Il bilancio dell'esercizio chiuso al 31 dicembre 2021 è composto da Stato Patrimoniale, Rendiconto Gestionale e Relazione di Missione ed evidenzia un avanzo di gestione di € 550,00.

La sua impostazione corrisponde alle risultanze delle scritture contabili regolarmente tenute ed è conforme ai principi di redazione emanati in base alle disposizioni dell'articolo 13, comma 1 e 3, del decreto legislativo n. 117 del 2017 (di seguito anche "Codice del Terzo Settore") oltreché al Decreto del Ministero del Lavoro e delle politiche sociali del 5 marzo 2020 (di seguito anche "decreto ministeriale").

Il bilancio d'esercizio è conforme alle clausole generali, ai principi generali di bilancio e ai criteri di valutazione di cui, rispettivamente, agli art. 2423, 2423 bis e 2426 del codice civile nonché ai principi contabili nazionali, con particolare riferimento al principio OIC 35, in quanto compatibili con l'assenza dello scopo di lucro e con le finalità civiche e solidaristiche e di utilità sociale degli enti del Terzo Settore.

Inoltre, ove applicabili, sono stati osservati i principi e le raccomandazioni, pubblicati dagli organi professionali competenti in materia contabile, al fine di dare una rappresentazione veritiera e corretta della situazione patrimoniale, finanziaria ed economica.

Il presente documento ha la funzione di descrivere ed informare i destinatari del rendiconto sull'origine e le caratteristiche dei valori quantitativi, evidenziando la modalità con cui la gestione si è svolta, in conformità, ove applicabile, con quanto previsto dall'art.2427 del Codice Civile.

L'Associazione ha per oggetto esclusivo, senza fini di lucro, l'organizzazione di attività di interesse generale secondo quanto previsto dall'art. 5, in particolare alle lettere a), b), c), d) ed e), del Codice del Terzo Settore e successive modificazioni.

L'Associazione è retta dalle norme dello Statuto nonché, per quanto non previsto, dalle norme di legge applicabili e non può avere altri scopi diversi da quelli sopra indicati.

Riflessi dell'emergenza sanitaria (Covid-19)

Tra i fatti intervenuti alla fine dell'esercizio, assumerà rilievo il protrarsi dell'emergenza sanitaria derivante dalla virulenza della pandemia generata dalla diffusione del virus Covid-19, originatasi nel corso del 2020, e le conseguenti misure restrittive poste in essere dal Governo italiano. Si tratta di eventi che hanno avuto un limitato impatto sulle attività dell'Associazione, come evidenziato dal bilancio 2021 e che nel corso dell'esercizio 2022, troveranno certa mitigazione nella ripresa delle attività. Le potenziali ricadute sullo sviluppo delle attività istituzionali della pandemia saranno oggetto di sistematico controllo da parte dell'organo amministrativo dell'Associazione.

Evoluzione prevedibile della gestione

Pur nell'incertezza generalizzata dallo stato di crisi o dall'ampio spettro dei fattori connessi, i processi valutativi perfezionati consentono di confermare l'appropriato utilizzo, nella redazione del bilancio, del presupposto della continuità dell'ente, nella ragionevole prospettiva che l'Associazione continuerà la propria attività istituzionale in un futuro prevedibile, raggiungerà gli obiettivi prefissati e riuscirà ad onorare gli impegni assunti.

CRITERI DI REDAZIONE

In conformità al disposto dell'art.2423-bis del Codice Civile, nella redazione del bilancio relativo all'esercizio chiuso al 31.12.2021 si è provveduto a:

- valutare le singole voci secondo prudenza ed in previsione di una normale continuità delle attività istituzionali;
- determinare i proventi e gli oneri nel rispetto della competenza;
- comprendere tutti i rischi e le perdite di competenza, anche se divenuti noti dopo la chiusura dell'esercizio;
- considerare distintamente, ai fini della relativa valutazione, gli elementi eterogenei inclusi nelle varie voci del bilancio.

Inoltre si rileva che:

- non si è proceduto ad alcun raggruppamento di voci nello Stato Patrimoniale e nel Rendiconto Gestionale;
- non sono riscontrabili componenti dell'Attivo e del Passivo che ricadano sotto più voci dello schema;
- non si sono verificati casi eccezionali che abbiano reso necessario il ricorso a deroghe di cui all'art. 2423, comma 4 e all'art. 2423-bis comma 2 del Codice Civile.

CRITERI DI VALUTAZIONE E PRINCIPI CONTABILI

I criteri di valutazione sono conformi alle disposizioni dell'art. 2426 Codice Civile.

Conformemente ai principi contabili nazionali ed alla regolamentazione comunitaria, nella rappresentazione delle voci dell'attivo e del passivo viene data prevalenza agli aspetti sostanziali rispetto a quelli formali.

Di seguito si riportano i criteri di valutazione applicati nella formazione del rendiconto relativo all'esercizio chiuso al 31.12.2021.

Immobilizzazioni immateriali

Sono iscritte al costo di acquisto o di produzione, comprensivo degli oneri accessori, e sono sistematicamente ammortizzate in funzione della loro residua possibilità di utilizzazione e tenendo conto delle prescrizioni contenute nel punto 5) dell'art. 2426 del codice civile.

La voce comprende i costi di impianto e ampliamento, in riferimento ai costi di costituzione dell'Associazione. L'ammortamento è calcolato in cinque anni a quote costanti.

Immobilizzazioni materiali

Sono iscritte al costo di acquisto e oneri di diretta imputazione e rettifiche dai corrispondenti fondi di ammortamento. Il piano di ammortamento prevede quote sistematiche e costanti e tiene conto dell'utilizzo, della destinazione, delle dismissioni e della residua possibilità di utilizzazione di ogni singolo bene.

Nel corso dell'esercizio 2021 l'Associazione ha ricevuto in donazione l'immobile sito in Venasca (CN), località Casale La Rossa, individuata con foglio 3 particella 504 categoria A/4, rendita euro 75,92, che non ha subito alcun processo di ammortamento in quanto derivante da donazione. A fronte di ciò, è stata creata una Riserva, per tale importo, nel Patrimonio Netto, tra le "Altre Riserve".

Immobilizzazioni finanziarie

Le immobilizzazioni finanziarie non presentano alcun valore.

Crediti e debiti

I crediti e i debiti sono iscritti al valore nominale.

Disponibilità liquide

Corrispondono al loro effettivo importo e sono state valutate al valore numerario.

Ratei e risconti attivi

I ratei e risconti attivi non presentano alcun valore.

Proventi e oneri

I proventi e gli oneri riflessi nel Rendiconto Gestionale, sono stati determinati secondo il principio di prudenza e di competenza economica.

Imposte sul reddito e sulla produzione

Si è provveduto a calcolare l'imposta IRES scaturente dalla rendita catastale dell'immobile ricevuto in donazione.

COMMENTI ALLE PRINCIPALI VOCI DELLO STATO PATRIMONIALE

ATTIVO

IMMOBILIZZAZIONI

Immobilizzazioni immateriali

Sono iscritte per € 458 al netto dell'ammortamento (diretto o in conto) e rappresentano il valore residuo dei costi sostenuti per le spese di costituzione dell'Associazione.

B I Immobilizzazioni Immateriali	Valore al 31/12/2021
1) Spese di costituzione	458
Totali Immobilizz. immateriali	458

Immobilizzazioni materiali

Sono iscritte per € 13.246 al netto del piano di ammortamento predisposto e rappresentano l'immobile descritto in precedenza e gli acquisti di beni strumentali effettuati nell'esercizio. Il prospetto di seguito riprodotto riporta la composizione dei beni a fine esercizio:

B I Immobilizzazioni Materiali	Valore al 31/12/2021
1) Terreni e fabbricati	9.566
4) Altri beni	3.680
Totali Immobilizz. materiali	13.246

ATTIVO CIRCOLANTE

È iscritto per complessivi € 103.579 e si compone come segue:

Crediti

Sono iscritti per euro 47.000 e rappresentano i crediti verso Enti per contributi da ricevere.

Disponibilità liquide

Sono iscritte per € 56.579 e risultano così composte:

DESCRIZIONE	31/12/2021
DISPONIBILITA' LIQUIDE:	
C/C BANCARI	56.579
TOTALE	56.579

La voce c/c bancari si riferisce per € 56.579, al saldo del rapporto di conto corrente in essere con la banca Intesa San Paolo, alla data del 31.12.2021

PASSIVO

PATRIMONIO NETTO

Il Patrimonio Netto espone una consistenza attiva di €21.804 ed è costituito dall'avanzo dell'esercizio in corso, dalla Riserva accantonata nell'esercizio precedente e dalla Riserva derivante dalla donazione del fabbricato descritto in precedenza.

Il prospetto che segue ne riepiloga le voci:

DESCRIZIONE	31/12/2021
PATRIMONIO NETTO:	
RISULT.GEST. DELL'ESERC	550
RISERVE ACC. ESERC. PRECED.	11.688
ALTRE RISERVE	9.566
TOTALE	21.804

DEBITI

I debiti iscritti alla chiusura dell'esercizio sono pari a € 94.329 e sono costituiti, per euro 86.438 da accantonamenti per progetti che si manifesteranno nel corso degli esercizi successivi, per euro 1.998 da debiti tributari e residua euro 5.893 da debiti verso fornitori per fatture da ricevere.

COMMENTI ALLE PRINCIPALI VOCI DEL RENDICONTO GESTIONALE

Le movimentazioni del Rendiconto Gestionale sono indicate in dettaglio nelle tabelle che seguono:

PROVENTI DA ATTIVITA' TIPICHE

Sono iscritti per complessivi € 100.277 e sono costituiti da erogazioni liberali e da quote di tesseramento.

Il prospetto che segue riporta in dettaglio la loro composizione alla chiusura dell'esercizio.

DESCRIZIONE	31/12/2021
EROGAZIONI LIBERALI	97.000
TESSERAMENTI	3.277
TOTALE	100.277

ONERI

Sono iscritti per complessivi € 99.709 e sono costituiti dai premi assicurativi, emolumenti del collegio sindacale, servizi amministrativi e contabili, spese per progetti, rimborsi spese volontari ed altri.

Il prospetto che segue riporta in dettaglio la loro composizione alla data del 31.12.2021.

DESCRIZIONE	31/12/2021
PREMI ASSICURATIVI	3.579
SERVIZI AMMINISTRATIVI E CONTABILI	3.660
UTENZE	765
SPESE PER PROGETTI	67.374
EMOLUMENTI COLLEGIO SINDACALE	8.424
SPESE PER PREST. RESE DA PROFESSIONISTI	4.245
SPONSORIZZAZIONI	500
PRESTAZIONI OCCASIONALI	3.400
RIMBORSO SPESE VOLONTARI	2.411
AMMORT. ONERI PLURIENNALI	229
AMMORT.ALTRI BENI MATERIALI	409
ALTRI ONERI	4.479
ONERI FINANZIARI	234
TOTALE	99.709

RELAZIONE ORGANO DI CONTROLLO

Signori Associati,

abbiamo esaminato il progetto di bilancio relativo all'esercizio chiuso al 31 dicembre 2021, redatto dal Consiglio Direttivo ai sensi di legge e da questi comunicato al Collegio, unitamente ai prospetti e agli allegati di dettaglio. L'Organo di Amministrazione è responsabile per la redazione del bilancio di esercizio che deve fornire una rappresentazione veritiera e corretta della situazione patrimoniale e finanziaria dell'Ente; deve, inoltre, illustrare il risultato economico dell'esercizio, in conformità ai principi contabili adottati e alla vigente normativa civilistica e fiscale.

Il Collegio ha verificato che l'impostazione del bilancio corrisponde alle risultanze delle scritture contabili regolarmente tenute ed è conforme ai principi di redazione, emanati in base alle disposizioni dell'articolo 13, comma 1 e 3, del decreto legislativo n. 117 del 2017, c.d. "Codice del Terzo Settore", oltreché al Decreto del Ministero del Lavoro e delle politiche sociali del 5 marzo 2020.

Il bilancio d'esercizio è, inoltre, redatto conformemente alle clausole e ai principi generali di bilancio ovvero ai criteri di valutazione di cui, rispettivamente, agli art. 2423, 2423 bis e 2426 del codice civile, nonché ai principi contabili nazionali, con particolare riferimento al principio OIC 35, in quanto compatibili con l'assenza dello scopo di lucro e con le finalità civiche e solidaristiche e di utilità sociale degli enti del Terzo Settore.

Il Collegio ha partecipato a tutte le riunioni del Consiglio Direttivo tenutesi nel corso dell'esercizio in commento e dà atto che si sono svolte nel rispetto delle disposizioni di legge, statutarie e regolamentari, anche in riferimento alle misure di prevenzione adottate nonché all'utilizzo dei mezzi di telecomunicazione per il contenimento della pandemia generata dal virus SARS-CoV-2.

L'Organo di Controllo ha acquisito dal Consiglio Direttivo, durante le riunioni svolte, informazioni sull'andamento della gestione e sulla prevedibile evoluzione delle attività istituzionali, ivi incluse le limitazioni e le potenziali criticità ascrivibili al contingente periodo emergenziale.

Il generale monitoraggio sull'attività deliberativa e gestoria, in particolare sulla situazione patrimoniale, economica e finanziaria dell'Associazione, consente di affermare che le attività e la gestione sociale sono state svolte nel rispetto dei principi di corretta amministrazione e delle procedure organiche.

Sulla base della documentazione acquisita, il Collegio ha proceduto, altresì, alla verifica della stessa con riferimento ai seguenti aspetti:

- osservanza delle norme che presiedono la formazione e l'impostazione del bilancio d'esercizio;
- correttezza dei risultati economici della gestione e della situazione patrimoniale di fine esercizio;

- esattezza e chiarezza dei dati contabili esposti nei prospetti di bilancio e nella Nota Integrativa.

Il Collegio ha verificato la rispondenza del bilancio ai fatti e alle informazioni di cui è a conoscenza a seguito dell'espletamento dei propri doveri e non ha osservazioni al riguardo.

Sulla base delle informazioni acquisite, non si sono riscontrati significativi rischi di violazioni di legge, di statuto e dei principi di corretta amministrazione.

GIUDIZIO / PARERE

Il Collegio, tutto ciò premesso, accertato che l'elaborato in esame corrisponde alle risultanze dei libri e delle scritture contabili oltreché alle previsioni di legge per i bilanci degli Enti del Terzo settore. Atteso che la situazione patrimoniale nonché il risultato economico sono stati redatti conformemente ai principi contabili nazionali, con particolare riferimento all'OIC 35, esprime parere favorevole all'approvazione del bilancio relativo all'esercizio chiuso al 31 dicembre 2021 che può essere sottoposto all'Assemblea degli Associati, unitamente alla proposta di rinvio al futuro esercizio dell'avanzo di gestione pari a € 550.

Roma, 23 marzo 2022

L'Organo di Controllo

Dott. Sergio SCIBETTA (Presidente)

Dott. Paolo GRECCO (Sindaco)

Dott. Gianluca MARTA (Sindaco)